

広報おぢか新聞



新型コロナウイルス感染症への対応のため、最前線で働いている医療従事者等のみなさまに敬意と感謝の気持ちを表すと共に、感染防止に町民一丸となって取り組んでいこうという意味を込めてブルーライトアップが12月12日、13日の2日間にわたり実施されました。

令和3年
1月号

2021
VOL:186

目次

- P 2 新年あいさつ
- P 4 松崎さん 農水祭 天皇杯受賞
- P 7 役場からのおしらせ
- P 12 島人栄養教室
- P 15 地域おこし協力隊活動記録

とうございます



新年知事あいさつ

長崎県知事 中村 法道



あけましておめでとうございます。皆様には、健やかに新春を迎えることとお慶び申し上げます。

昨年、世界中で拡がりを見せた新型コロナウイルス感染症については、本県においても、3月に初めての感染者が確認されて以降、感染拡大防止等の対策に力を注いでまいりました。収束は未だ見通せない状況にありますが、感染症の予防・拡大防止対策を講じつつ、社会経済活動の回復・拡大に向けた対策を実施することが重要であると考えておりますので、引き続き、しっかりと取り組んでまいります。

さて、本県では、「まち」の佇まいが大きく変わろうとしています。

九州新幹線西九州ルートとの長崎・武雄温泉間については、開業時期が「令和4年度秋頃」との見通しが示されました。県としては、これまで以上に市町や経済団体等と連携しながら、県民の気運醸成を図り、開業効果

を最大限に高め、県内全域に波及させるための取組を進めてまいります。

この新幹線整備とあわせ、長崎駅周辺においては、鉄道在来線の高架化事業が昨年3月に完成するとともに、新しい長崎駅舎が開業しました。今後、交流拠点施設やホテルなどまちの賑わいを生み出す施設の整備も進むことから、公共交通機関の乗り継ぎの利便性向上にも取り組んでまいります。引き続き、新幹線開業後のまちづくりを見据えて、官民が連携してまちの魅力を高め、賑わい創出に繋がるよう努めてまいります。

さらに、県庁舎跡地の活用についても、歴史ある石垣なども活かしながら、県民市民や観光客をはじめ若い方々や企業、学生などが集い、本県に新たな活力をもたらすような交流・賑わいの場の整備を目指し検討を進めてまいります。

また、特定複合観光施設（IR）区域の整備については、IR事業者を夏頃までに選定し、事業者とともに、国に申請する区域整備計画を作成するなど、今年は非常に重要な1年となります。今後とも、九州各県や経済団体など関係皆様方と一層の連携を図りながら、九州・長崎IRの実現に全力を注いでまいります。

佐世保港浦頭地区においては、官民連携による国際クルーズターミナルが昨年8月に完成いたしました。2バース化に取り組んでいる長崎港とあわせて、国や船会社、関係機関と連携しクルーズ船の受入環境を整備してまい

ります。

昨年も豪雨や台風による災害が発生しましたが、県民の皆様が安心・安全で快適に暮らしていただけるよう、激甚化・頻発化する災害に強く命を守る強靱な地域づくりも推し進めてまいります。

また、産業分野においては、海洋エネルギー関連産業やAI・IoT・ロボット関連産業、航空機関連産業などの新分野で新たな動きがあり、「産業構造」が大きく変わりつつあります。

海洋エネルギー関連産業においては、大幅な市場の拡大が期待されており、本県では、こうした需要を取り込むため、サブライチエーンの構築やアジア初の海洋エネルギーの専門人材育成機関として長崎海洋アカデミーを創設するなど、産学官連携で関連産業の育成に全力を注いでおります。

AI・IoT・ロボット関連産業については、昨年、長崎大学情報データ科学部が開設されるなど、情報系人材の教育環境が充実してきております。このような中、近年、日本を代表する情報サービス系企業の研究・開発拠点が相次ぎ立地しており、県としては、こうした誘致企業と地場情報系企業の連携を進め、情報産業の事業拡大を目指しているところであります。

また、航空機関連産業では、既に10社を超える中小企業が造船で培った高い金属加工技術を活かして、航空機産業に参入しているなか、昨年11月には三菱重工航空エンジンの長崎工場が

誕生したところであり、県内企業の新たな取引へとつながるよう、県内のサブライチエーンの構築・強化に努めながら、航空機産業の育成に力を注いでまいります。

さらに、半導体分野においても5G関連の需要拡大を受け、ソニーセミコンダクタマニュファクチャリングの新工場が建設されており、1,000名規模の新たな雇用の場も誕生することとなります。

加えて、昨年4月から、スタートアップ交流拠点CO-DEJIMAを拠点として、十八親和銀行、長崎市などと連携した「オーブ・インイノベーション」型新規ビジネス創出に取り組んでおります。その結果、首都圏の企業にも参画をいただき、ビジネス化に向けた複数のプロジェクトが始まるなどの成果も出てきております。

このように、まちや産業が大きく変わり、100年に一度とも言われる大きな変革の時期を迎えている中、本年は県政150周年の記念すべき年にも当たります。県としては、今春から新たな総合計画をスタートさせ、人口減少や少子高齢化、新型コロナウイルス感染症の影響など様々な課題に対応するとともに、新幹線の開業効果拡大、次なる基幹産業の創出など、県民の皆様と一緒に一つにして、チャンスを地域の活性化につなげる施策に取り組み、力強い長崎県づくりにチャレンジしてまいります。

結びに、この1年が皆様にとりまして輝かしい年となりますよう心からお祈り申し上げます。

明けましておめで



新年あいさつ

小値賀町長 西村 久之

明けましておめでとうござい
ます。

謹んで、新春のご挨拶を申し
上げます。

令和3年の輝かしい新年を、
町民の皆様におかれましては、
健やかにお迎えのことと心から
お慶び申し上げます。

また、平素より町政に対しま
して、温かいご支援とご協力を
賜り心より厚く御礼申し上げます。

昨年は、小値賀町にとりまし
て町制施行80周年の記念すべき
年でございましたが、全世界で
猛威を振るっている新型コロナ
ウイルス感染症の流行は、これ
までの生活様式を一変させる大
きな出来事となっております。国
中の経済は勿論、本町においても、

農業・漁業・観光業・宿泊業・
飲食業等に大きな悪影響を与え
ております。

そのため、地方創生臨時交付
金を活用して約2億3千万円の
緊急経済対策を実施したほか、
町民一人当たり10万円の特別定
額給付金を支給し、合計約4億
7千万円の予算を執行した次第
でございます。

また、9月初旬に本町近くを
通過した台風9号・10号の相次
ぐ襲来は、民家や農業施設・漁
業施設及び農水産物に大きな被
害をもたらしましたが、幸いな
被害はありませんでしたので、
その点は安堵したところでござ
います。

台風10号においては、特別警
報級の台風であるとの報道が事
前になされたこともあり、避難
された町民の方は385世帯・6
53人と、人口の約30%となり
ました。町民皆様の防災意識の
高さにより、命を守る行動をとっ
ていただいたことに感謝いたし
ます。

さて、新型コロナウイルス感
染症や台風の影響で工事が遅れ
ております「ボーディングブ
リッジ」の設置工事、「教員住宅」

の建設工事、『ふるさと留学』
の開始による「児童生徒寮」の
建設工事、「Uターン・Iターン
者用の住宅建設」につきまして
も、早期完成に向けて事業を進
めております。

令和3年度においては、いよ
いよ新しい町立診療所の建設工
事をはじめ、葬斎場での通夜が
行えるよう葬斎場の改築工事、
新上五島町への廃棄物運搬車
「パッカー車」の購入、交流・定
住人口の増加を目指す「リモー
トワーク」の環境整備、県道・
町道・農道等の枯れ松除去事業
等に着手、また、令和6年度か
ら令和15年度まで10年間の「第
5次小値賀町総合計画」の作成
準備を進めて参ります。

さらに、診療所の医師・看護
師等の確保、保健師・保育士の
確保、世界文化遺産の『野崎島
の集落跡』を活用した観光事業
等の推進、定期航路が廃止になっ
ている『小値賀空港』の利活用
についても、各関係方面と協議
検討を開始しており、その結果
につきますしては、随時、町民の
皆様にお知らせして参ります。
多くの課題が山積する小値賀
町ではございますが「保健・医

療・福祉の充実」「農業・漁業・
商工業・観光業の振興」「住宅・
環境問題への対処」「子供の教
育・子育て支援」「雇用対策」
等を総合計画・総合戦略を精査
し着実に進めて参りますので、
今後においても、町民の皆様の
変わらぬ温かいご支援とご協力
を切に願います。

今年一年が、皆様方にとりま
して輝かしい年となりますよう
心よりご祈念申し上げます、
新年のご挨拶とさせていただきます。

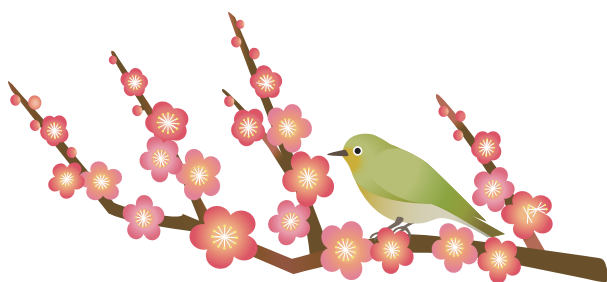

ちかまるNEWS



令和2年度（第59回）農林水産祭 畜産部門において天皇杯受賞!!

前方後目 松崎秀利 様、弘子 様



「天皇杯」は11月23日に開かれた農林水産祭（農林水産省、日本農林漁業振興会主催）の式典であり、農林水産業の振興における特段の業績のあった個人・団体に対して授与される日本一の賞です!! 農林水産祭では、昨年7月から今年6月までに農林水産大臣賞を受賞した全国465の農業経営体から7部門で天皇杯、内閣総理大臣賞、日本農林漁業振興会会長賞が授与されます。

松崎秀利様・弘子様は、令和元年度ながさき農林業大賞「しまの農林業経営部門」で長崎県知事賞を受賞し、全国規模のコンクールである日本農業賞へ推薦され、「第49回 日本農業賞 個別経営の部」においても大賞と農林水産大臣賞を受賞し、今回の農林水産祭における天皇杯の授与となりました。今後は、1月に皇居において、天皇皇后両陛下への拝謁が予定されております。

また、松崎秀利様・弘子様におかれましては、令和2年県民表彰において、長崎県農林業の活性化に貢献した功績が称えられ、県民表彰「特別賞」を受賞しております。

天皇杯及び県民表彰誠にありがとうございます。今後ますますのご活躍とご健勝を心よりお祈りいたします。



野上浩太郎農林水産大臣から賞状を受け取る松崎氏



優れた飼養管理技術と高収益経営

松崎秀利様・弘子様は、耕作放棄地や遊休農地を再生し、放牧場及び飼料畑面積を着実に拡大、自給飼料生産や放牧中心の飼養管理により、離島のハンディキャップを克服した省力・低コスト経営を実現されています。

また、緻密なデータ管理による分娩間隔の短縮、監視カメラとスマホを連動させた分娩監視による分娩事故の予防、育種価を活用した育種改良と高い哺育技術による高能力子牛の生産など、家族一丸となって全国トップレベルの経営を築いてこられたことが高く評価されました。



「青空スタンション」を利用した適正な飼料給与



周年放牧に近い形態で、健康で丈夫な牛が育まれています。

松崎秀利様から

この度、令和2年度農林水産祭において、最高の栄誉である天皇杯を賜りましたことは、身に余る光栄であり、家族一同喜びと感謝の気持ちで一杯です。

これもひとえに、農協や行政など関係機関の皆様をはじめ、市場での子牛購買者の皆様方のご支援、ご指導の賜物と心より感謝申し上げますとともに、これまで小値賀町和牛部会を守ってこられた諸先輩方、共に汗を流してきた部会員の皆様には感謝の念に堪えません。

今回の受賞が小値賀の将来を担う若手農家の励みになること、多くの離島を抱える長崎県の畜産業活性化の一助になることを願いつつ、私たちも現状に満足することなく、一層の精進を重ねていく所存ですので、これまで以上のご指導、ご鞭撻を賜りますようよろしくお願い申し上げます。



岩坪 義光氏 令和2年度県民表彰（産業商工部門）を受賞

岩坪氏は平成16年11月から小値賀町商工会副会長、平成27年5月から平成30年5月まで小値賀町商工会会長を務め、小値賀町商工会の円滑な運営に尽力されました。

「小規模企業振興基本法」、「長崎県中小企業小規模企業の振興に関する条例」が制定されたことを契機に、他市町に先駆けて「小値賀町中小企業振興基本条例」の制定に尽力し、国・県・町が一体となった中小・小規模企業振興の礎作りに貢献されました。

また、小値賀町内の「消費喚起」と「地元購買促進」を図るため「プレミアム付き商品券発行事業」に取り組み、商工業振興に大きく寄与されました。その他、長年の懸念事項であった笛吹商店街街路灯の撤去及び新設に深く携わるなど、多岐にわたって小値賀町の商工発展に貢献されました。

県民表彰受賞おめでとうございます。岩坪氏の今後、益々のご活躍をお祈り申し上げます。



受賞おめでとうございます。（町長室にて）

コロナに負けるな！

第36回 ふるさと産業まつり&ふれあい広場 大抽選会！！

11月28日（土）「第36回ふるさと産業まつり&ふれあい広場 大抽選会」が開催されました。

本年度は、新型コロナウイルス感染症対策として、通常の産業まつりではなく、大抽選会と題して、景品の数を例年の3倍の数に拡大し、抽選会のみを実施しました。当選者への景品配達のお手伝いをしてくださったボランティアの皆様、ありがとうございました。

また、イベントの部については、子泣き相撲やさわらび太鼓等の様子を期間限定でインターネットで配信しています。ユーチューブで「小値賀町産業まつり」を検索して見てください。



皆さんいい泣きっぷりでした!!（子泣き相撲）

役場からのお知らせ

総務課



小値賀町 LINE公式アカウント はじめました！



回覧板・広報「おぢか新聞」などを配信
小値賀町ふるさと留学・ふるさと納税についても確認できます。

友達追加方法

- ①【ホーム】>【友達追加】>【QRコード】より
右のQRコードを読み取る。
- ②【ホーム】>【検索】より **長崎県小値賀町** と入力



※画像はイメージです。

※LINE公式アカウントとは、自治体や企業などがLINEにアカウントを作成し、友達に追加していただいたユーザーの皆様へ直接情報を届けることができるサービスです。

※小値賀町LINE公式アカウントでは、メッセージへの返答は行っておりませんので、ご注意ください。

～新型コロナウイルスを持ち込まない！蔓延させない！～

令和2年度 小値賀町安心帰町支援事業

小値賀町民の皆さまが、通院などの目的で島から離れ、帰町される際に突発的な発熱等（37.5℃以上）で船に乗ることができなかった場合、体調が良くなるまで安心して町外で養生していただき、元気なお身体で帰町していただく制度です。

具体的には、船に乗れなかった場合、宿泊費を県内の場合：8,000円/泊、県外の場合：10,000円/泊補助します。

町外から乗船できなかった場合はご相談ください。

（お問い合わせ先：小値賀町総務課企画係 電話：0959-56-3111）

今後の財政見通し

(単位：百万円、%)

項 目				R 1 決算	R 2 見込	R 3 見込	R 4 見込	R 5 見込
歳 入	総 額			3,890	4,150	3,683	3,411	3,343
	うち一般財源	地 方 税		156	165	157	157	154
		地 方 交 付 税		1,902	1,957	1,812	1,845	1,807
		そ の 他		286	286	306	283	277
		計		2,344	2,408	2,275	2,285	2,238
	うち	地 方 債		625	328	292	334	276
繰 入 金		45	40	408	47	47		
歳 出	総 額			3,679	4,150	3,683	3,411	3,343
	うち	人 件 費		549	641	665	671	677
		物 件 費		517	676	693	481	471
		扶 助 費		241	205	174	239	234
		公 債 費		368	381	397	407	426
			う ち 繰 上 償 還	0	0	0	0	0
		投 資 的 経 費		1,072	823	799	730	715
			う ち 充 当 一 財	173	160	177	164	160
歳 入 歳 出 差 引				211	0	0	0	
主 要 な 財 政 指 標	財 政 力 指 数			0.10	0.10	0.10	0.10	0.10
	経 常 収 支 比 率			80.1	80.2	80.4	80.4	80.5
	実質公債費比率（3 か年平均）			5.7	6.9	8.5	9.2	10.5
	標 準 財 政 規 模 A			1,939	2,013	1,862	1,895	1,857
	地 方 債 現 在 高 B			3,594	3,620	3,525	3,460	3,316
	地方債現在高比率 B/A×100			185.4	179.8	189.3	182.6	178.6
	基 金 現 在 高			2,779	2,777	2,429	2,442	2,455
	う ち 財 調 基 金 現 在 高			287	287	287	287	288
	う ち 減 債 基 金 現 在 高			458	445	432	418	405
	う ち 特 目 基 金 現 在 高			2,034	2,045	1,710	1,737	1,762

この財政見通しは、一般会計の財政見通しです。現行の制度が継続することを前提とし、令和元年度の決算を基礎として、今後見込まれる要素を推計し、令和5年度までの財政見通しを試算しました。

期間中は、歳出において、UIターン者用のお試し居住施設の建設、葬斎場の改築工事、診療所会計における新しい診療所の建設等を計画しており、多額の費用を見込んでいます。

歳入では、一般財源の多くを占める地方交付税について、令和2年に行われた国勢調査人口が算定に反映される令和3年度以降においては、人口の減少に伴い減額になると見込んでいます。地方債は、先に述べた建設事業や臨時財政対策債の発行等により、毎年約3億円を借り入れる予定です。また、新しい診療所の建設や地方債の償還のために、これまで積み立ててきた基金を、計画的に取り崩しながら財政運営を行う見通しです。

小値賀町の財政面においては、「過疎地域自立促進特別措置法」や「特定有人国境離島法」等の様々な制度に支えられています。これらの制度を活用しながら、今後も引き続き小値賀町の未来への投資を行いつつ、費用の節減や新たな財源の確保等に努めていきます。

松林保全のための追加対策について

町では、松材線虫病の激害から松林を守るため、地区回りやパブリックコメントを実施し、検討会で協議を重ね、令和2年4月に「小値賀町松林保全計画」を策定しました。現在行っている各種対策事業はこの計画に基づいて実施しています。しかしながら自然災害とも言える松枯れ被害に柔軟に対応するため、松枯れの進行状況を確認しながら、当分の間、毎年計画を見直すことにしています。

11月24日に、令和2年度の検討会を実施し、議会の承認を得て、下記のとおり追加の対策を取ることにいたしましたので、ご報告します。なお、更新した「小値賀町松林保全計画」につきましては、小値賀町HPにて公開予定ですので、ご確認をお願いします。

★令和2年度の追加対策

農業用施設周りの防風林への樹幹注入を実施します。

松ほどの高さは必要ないものの、防風林としての機能が重要な区域については、「人為的に樹種転換を図る区域」として整理していますが、防風効果を保ちながら樹種転換を図るため、実施予定区域の3割程度の松に対して樹幹注入を実施します。

・実施予定地区 笛吹在、柳、浜津



～ 福祉事務所よりお知らせ ～

福祉事務所

配食サービス

○対象者

下記のいずれかに該当する方

- 1 おおむね65歳以上の一人暮らし高齢者
- 2 高齢者世帯または身体障害者

○申請が必要です。

申請後、自宅に担当職員が訪問します。

○週4回（月・水・木・土）まで配食サービスを利用できます。

○1食300円です。

介護用品券（おむつ券）

○対象者

下記のすべてに該当する方

- 1 町県民税非課税世帯の高齢者
- 2 在宅介護が月20日以上**
- 3 介護保険認定高齢者
（要支援1～要介護5）

○申請が必要です。

○要介護度によって支給される月額が違います。

要支援1～要介護1	2,000円
要介護2～3	4,000円
要介護4～5	5,000円

☆毎月、前月在宅介護が月20日以上であることを確認後、おむつ券が支給されます。

（おぢか憩いの家でおむつと交換します。
不足額は本人負担です）

**自宅で生活している
高齢者・家族の
みなさまへ**



注意点

ショートステイや入院期間は
支給の対象外です。

介護手当

○対象者

要介護4・5の高齢者を自宅で月20日以上介護し生計を共にしている同居家族
1名に対し月5,000円が支給されます。
☆（年間3回の支給となります）

○申請が必要です。

〔課税・非課税は問いません〕

【申請窓口】

小値賀町福祉事務所

いずれも、申請には印鑑が
必要です。

【相談問い合わせ先】

社会福祉協議会 (56)4193
福祉事務所 (56)3111
包括支援センター (56)4010

住民課

令和3年度固定資産税の減免について

新型コロナウイルス感染症の影響により、収入が減少した中小事業者等（法人・個人）に対し、事業用の家屋、償却資産に係る固定資産税を減免します。
※土地や居住用家屋は対象外です。

【減免要件】

令和2年2～10月のうち連続する3カ月の事業収入が、前年同期と比べ30%以上減少していること。

【減免率】

事業収入が30～50%未満減少している場合	1／2軽減
事業収入が50%以上減少している場合	全額免除

【申告方法】

商工会など「認定経営革新等支援機関等」の確認を受けた申告書などを令和3年2月1日(月)までに下記へ提出してください。

詳細については、住民課税務係までご連絡ください。

建設課

PCB廃棄物の期限内処理について

古い工場やビル（昭和52年3月までに建てられた事業用建物）の照明器具は、PCB（ポリ塩化ビフェニル）使用の可能性があります。

（※一般家庭用照明器具には、PCBは使用されていません。）

長崎県のPCB廃棄物の処分期限は、令和3年3月31日までとなっています。

PCB廃棄物の期限内の処理をお願いします。



期限内に
処理しないと、

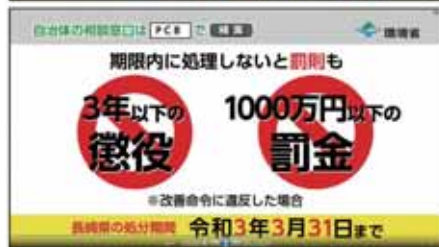

罰則もあります。



今なら費用の
軽減制度も。

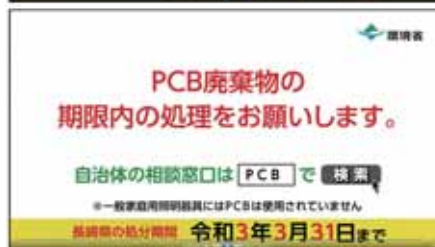

まずは自治体に
ご相談ください。

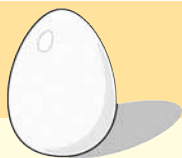

島人栄養教室

卵 編

卵は「完全栄養食」といわれるほど、たんぱく質、脂質、ビタミン、ミネラルなど、さまざまな栄養素が詰まっています。特にたんぱく質には、体内で作ることのできない必須アミノ酸がバランスよく含まれており、卵のたんぱく質は良質で栄養価の高い食品と言えます。栄養豊富な卵ですが、食物繊維とビタミンCは含まれていないので、野菜や海藻、果物を組み合わせて補いましょう。

また、卵は、コレステロールを多く含み、「卵は1日1個まで」といわれた時もありましたが、卵を食べることでの血中コレステロールに与える影響は小さいことから、健康な人の制限はなくなりました。とは言え、肉や魚でたんぱく質を摂取すると考えると、1日1～2個を目安にするといいでしょう。

オムレツの甘酢野菜あんかけ

材 料 (2人分)

(材料)	(分量)
卵	4個
牛乳	大さじ2
油	小さじ1
玉ねぎ	130g
大根	100g
人参	60g
ピーマン	40g

●甘酢あん

砂糖	大さじ2
酢	大さじ2
しょうゆ	小さじ3
片栗粉	小さじ2
水	100ml

調理方法

- ①卵と牛乳を混ぜる。
- ②油を熱したフライパンでオムレツを2個作り皿に移す。
- ③玉ねぎは薄切り、大根、人参、ピーマンを細切りにし、ピーマン以外の野菜を炒める。野菜がしんなりしてきたら、ピーマンを加えて火が通るまで炒める。
- ④甘酢あんの材料を混ぜ合わせて加え、とろみがつくまで煮る。
- ⑤オムレツに甘酢あんをかけて完成。



栄養成分 (1人分)

エネルギー	330Kcal
たんぱく質	14.9g
脂 質	15.1g
炭 水 化 物	27.2g
食塩相当量	1.8g



婦人がん検診（乳がん・子宮頸がん） 実施のお知らせ

婦人がん検診（乳がん検診・子宮頸がん検診）を2月2日（火）、3日（水）、4日（木）、5日（金）に実施いたします。

小値賀町内で受診できる年に1回の機会ですので、ぜひぜひ受診してください。

検診の申込み方法、負担金等に関しては1月中旬に全戸配布にてお知らせいたします。

〇乳がんについて

日本人女性がかかるがんの中で多いのが乳がんであり、11人に1人が罹患し死亡原因の上位に位置するがんです。

乳がんの発症は30代から増加し50代がピークになります。早期発見のためには、定期的な検診の受診はもちろんですが、月に1回はセルフチェックをするようにしましょう。

月経が終わって1週間以内の乳房が安静な頃に、チェック日を決めて行う事が望ましいでしょう。閉経後の方は、毎月1日など覚えやすい日に行う事をお勧めします。

* 鏡に向かってチェック *

1. 鏡の前に自然な状態でたち両方の乳房に違和感がないかよく観察します。
2. 両手を上下し、正面・側面・斜めなどから乳房をよく観察します。
 - ・ 形、大きさ、乳房の高さにちがいがいないか
 - ・ 乳房の皮膚の一部や乳頭にへこみ、ひきつれはないか
 - ・ 乳頭にかさぶたやただれがないか
 - ・ 乳頭から異常な分泌物がでていないか

〇子宮頸がん

子宮頸がんの発症は20代後半から増加し40代がピークになります。

子宮の入り口の子宮頸部と呼ばれる部分から発生することが多いので婦人科の診察で観察や検査がしやすいことから、発見されやすいがんです。

また、早期に発見すれば比較的治療しやすく予後のよいがんですが、進行すると治療が難しいことから早期発見が極めて重要です。

* 子宮頸がんが疑われる症状 *

1. 月経中でないときや性交時に出血することがあります。
2. 濃い茶色や膿のようなおりものが増えることがあります。
3. 水っぽいおりものや粘液が多く出たりすることがあります。

～乳がん・子宮頸がんの早期発見、早期治療につとめましょう～

小中高一貫教育報告 170



12月の小中高一貫行事は、前期・中期・後期で分かれて行う「人権学習会」が12月1日に、生徒も職員も楽しみにしている「English Day」が高校は8日、小中学校は17日に行われました。

English Day (イングリッシュデー)



今年度は新型コロナウイルス感染症の影響で校種別の実施になりました。高校体育館にて、高校2年生による国際交流ポスタープレゼンテーションを実施後、グループに分かれてタスク(課題)達成型の活動を行いました。今回のテーマは「北松西高等学校の70周年記念探偵クイズ」。事前に配られたプリントを基にさまざまなタスクをグループのみんなで力を合わせて解決していきました。もちろん会話は全て英語です！楽しみながら英語を聞き、英語を使う貴重な機会となりました。

<前期：小学校1年生から4年生まで>

前期のねらいは「自分の個性や友達の個性を大切に思い、お互いのよさを生かし、助け合い、支え合おうとする心情や態度を育てる」です。最初は、1年生から3年生まで学年ごとに人権についての発表と人権メッセージを行いました。4年生は「みんな違ってみんないい」のテーマをもとに十二支の楽しい劇を発表しました。そして「なべなべ底抜け」を、ペア、わかめ班、全員で行うことで力を合わせることの大切さを学びました。最後に「ビリーブ」を合唱し、体育館全体が美しい歌声に包まれました。

人権学習会



<中期：小学校5年生から中学校1年生まで>

中期のねらいは「SNSやインターネットによる人権侵害について理解を深め、インターネット等の活用と人権について考える社会作りを実現しようとする意欲と態度を育てる」です。最初は、表情リレーを行い、表情だけで情報を伝える難しさを学びました。グループワークでは、SNSやLINE等で使われるスタンプに吹き出しをつけたり、文字情報だけで与える印象について話し合ったりしました。全体を通して相手を思いやるコミュニケーションの大切さ等を学びました。



<後期：中学校2年生から高校3年生まで>

後期のねらいは「自己肯定感を高めるとともに、互いの良さを認め合うことで、他者理解を促進し、人間関係を深める態度を育てる」です。新型コロナウイルス感染症を題材にして、「ウィルスがもたらす3つの側面(病気、差別、不安)のつながり」や「感染症の防ぎための方法」についてグループに分かれて話し合いを行いました。偏見や差別につながる考え方や行動に気づき、差別を生まない社会に必要なことが何かを考えるいい機会になりました。



地域おこし協力隊活動記録 Vol.12

小出 静（動画情報発信）

【活動記録】12月4日「北松西高等学校創立70周年記念式典・植樹式」・10月14日に行われた記念植樹式と10月24日に行われた記念式典を動画にまとめました。

【活動予定】今までに撮影した動画を編集し、随時配信していきます。



山本幸生（観光ダイビング）

Date : 2020.11.16 - 17

天気 : 晴れ 気温 : 20℃ 水温 : 22℃

風向き風速 : 北東3m/東4m

水温の上昇や食害の影響で磯焼け…小値賀の海に海藻がないのが現実！

数年前から島外の業者さんの力をお借りして、毎月定期的に行われている藻場の調査。

現在は、浜津の藻場礁と六島港内の二か所で海藻の種を海底に取付、大きくなるのを観察する。

今年は台風の影響で、育った海藻が飛ばされなくなってしまった…

それでも生き残った海藻が、自然と周辺に種を飛ばし育つのを待つ！

それを繰り返し、昔の海が戻るのはまだ未来の話か?!

何もせず見て見ぬ振りするのは誰にでもできる。確実に海藻は育つけん、戻れることを信じて活動が続ける！



米田隼人（漁業研修）

先月に続き蛭子丸さんで延縄漁に出ています。漁場に着き縄の準備をして夜明け頃、道具を入れていきます。最近針に餌を掛け投縄もさせてもらってます。餌の冷たさで指がまともに動きませんが何とか延えています。縄を揚げ切れた針を付け替えます。多くて100本は結びます。漁獲量の方はなかなか思うようには釣れません。天気も良くなく近場での操業が多いです。

古田敦也（藤松レストラン）

今月は例年に比べ地元のお客も観光のお客も少なく、また忘年会なども自粛で中止になったりとコロナの影響がまだまだ続きそうな感じでした。それでもお店や庭園の管理はしっかりやらなければならないので引き続き手入を怠らないようにしていこうと思います。



橋本尚子・岡田ゆかり（納島）

たくさんの方が心配してくださって、気にしてくださって。そんな温かく見守ってくださる皆さんをご招待できるように急ピッチで進めて参りますので、暫しお待ちくださいませ。（橋本）

老若男女問わず、それぞれの世代が気兼ねなく交流できるようなオープンな空間、プライベートを保護できるような空間を意識してプラン設計したいと考えています。（岡田）



小値賀町雇用情報コーナー

おぢかにこよう

業 種	保育教諭	保健師	看護師・准看護師
人 数	2名	2名	2名
業務内容	保育業務	健康管理センター（1名） 町民への保健指導、健診及びその他保健事業に係る保健師業務。 地域包括支援センター（1名） 高齢者やその家族の相談対応、介護予防及び包括的支援事業に関する保健師業務。	診療所での外来、病棟業務
勤務時間	7時間 45 分 (早出、遅出あり シフト制)	午前8時 30 分～ 午後5時 15 分	日勤 午前8時 30 分～ 午後5時 15 分 夜勤 午後4時 30 分～ 午前8時 30 分
受験資格	申込日現在で45歳未満の者で、幼稚園教諭免許及び保育士資格の両方を有し、保育士登録済の者、または採用日までに取得・登録見込みの者	申込日現在で45歳未満の者で、保健師免許を有する者、または採用日までに取得見込みの者	申込日現在で45歳未満の者で、看護師・准看護師免許を有する者、または採用日までに取得見込みの者
給 与	初任給 〈短大卒者〉 初任給 163,100 円～ ※その他諸手当	初任給 〈短大卒者〉 初任給 192,400 円～ ※その他諸手当	初任給 〈看護師〉 192,400 円～ 〈准看護師〉 165,300 円～ ※その他諸手当
応募方法	1. 小値賀町職員採用選考申込書（自筆・写真添付） 2. 幼稚園教諭免許証及び保育士証の写し（取得見込者は、取得見込証明書又は科目履修証明書）	1. 小値賀町職員採用選考申込書（自筆・写真添付） 2. 保健師免許証の写し（取得見込者は、取得予定証又は科目履修証明書）	1. 小値賀町職員採用選考申込書（自筆・写真添付） 2. 看護師・准看護師免許証の写し（取得見込者は、取得予定証又は科目履修証明書）
受付期間	随時受付（採用者が決定次第終了となります。）		
採用選考	面接試験 個別面接による人物及び職務に関連する知識についての口述試験		
お問い合わせ先	〒 857-4701 長崎県北松浦郡小値賀町笛吹郷2376番地 1 小値賀町役場 総務課 総務交通班 総務係（電話：0959-56-3111）		



おぢかアイランドツーリズム



■新年明けましておめでとうございます。

昨年とは格別のご高配を賜り、厚く御礼申し上げます。

本年も引き続き感染拡大防止策を徹底しつつ、観光にて経済を回し、小値賀町のさらなる活性化のために尽力していく所存です。たくさんの方に小値賀に興味を持ち、小値賀を応援していただくために、小値賀の暮らしや人々の魅力をお伝えできるよう職員一同精進してまいります。

新型コロナウイルス感染症の一日も早い収束と町民の皆さまのご多幸とご健勝を祈念いたしまして、新年のご挨拶とさせていただきます。

本年もどうぞよろしくお願い申し上げます。

2021年元旦 NPO法人おぢかアイランドツーリズム協会 職員一同



「日本で最も美しい村」 連合ファンミーティング in 南小国を開催しました！

熊本県 南小国町

毎月開催している「日本で最も美しい村」連合ファンミーティングを11月30日（月）に、南小国町で開催しました。

当日はゲストとして高橋町長と、かじマックス（SMO南小国：梶原麻由さん、ワル・マックスさん）が出演し、「南小国町の暮らしと観光」をテーマに1時間の生配信を行いました。特産品や町のおすすめスポット、配信中に質問のあったことなどについて話しをしました。

次のファンミーティング（1月）は福島県北塩原村で1月28日（木）の午後7時30分よりライブ配信を行います。

SNS（Facebook）での生配信だったため、ご覧いただけなかった方はこちらから見るができます。

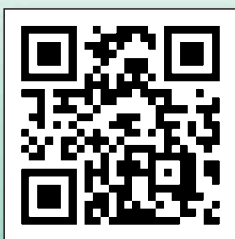

連合HP



連合 Youtube



おしらせ

二十歳になったら国民年金

国民年金は、日本国内に住所のあるすべての方が20歳から60歳まで加入し保険料を納めることが義務づけられています。

保険料は月額16,540円（令和2年度）です。保険料をまとめて前払いすることにより割引される前納制度もあります。

また、所得が少なく保険料を納めることが困難な方や、新型コロナウイルス感染症の影響により納付が困難な方につきましては、納付猶予制度や学生納付特例制度などの保険料免除制度を利用することができます。

佐世保年金事務所
電話 0956-34-1189

年金相談実施

年金相談とは、3か月に1回、佐世保年金事務所から職員が来町し、より詳しい話を聞くことができます。この機会に利用してみませんか。

■日時・1月14日（木）

8:30～12:00【予約制】

■場所・役場1階応接室

■お問い合わせ先

佐世保年金事務所（予約先）

TEL 0956-34-1189

役場福祉事務所

TEL 0959-56-3111

※ご予約の際は、お手元に年金手帳または基礎年金番号のわかる通知書等をご準備ください。

第67回文化財防火デー

昭和24年1月26日に奈良県斑鳩にありす法隆寺の金堂壁画が火災で焼失したことを契機に、昭和30年から毎年1月26日を「文化財防火デー」と定め、この日を中心として全国的に文化財防火運動を展開し、文化財愛護思想の高揚を図っています。

わが国の文化財は、燃えやすい木材や紙で作られたものが多く、潜在的に火災の危険が高いといえます。私たちの貴重な財産である文化財を火災から守るため、この「文化財防火デー」にあわせて、消防訓練を行う等、皆さんのご理解とご協力をお願いいたします。

2020年度申種防火管理新規講習

- (1) 1 実施日等
実施日 令和3年2月18日（木）
から19日（金）2日間
- (2) 2 受付時間
9時10分から9時40分まで
講習時間
9時40分から16時20分まで
- (3) 3 講習場所
佐世保市労働福祉センター
- (4) 4 内容
講習内容 消防法施行令第3条第1項の規定に基づく講習
受講料 8,000円（テキスト代を含む）
- (5) 5 申込方法 インターネットまたはFAXでの申込。
（日本防火・防災協会ホームページ
「<http://www.n-bouka.or.jp/>」）
申込期間 令和3年1月7日（木）
～1月14日（木）
定員 110名

佐世保税務署からのお知らせ

令和2年分の申告期限と納期限

- 所得税・贈与税・・・令和3年3月15日（月）
○個人事業者の消費税
及び地方消費税・・・令和3年3月31日（水）

佐世保税務署の確定申告会場は、
2月16日（火）から開設します。

※土・日及び祝日は休み

【受付時間】午前9時～午後4時

令和2年分の確定申告会場は、例年と違い
新型コロナウイルス感染症の感染防止策を
講じた上で開設します。

職員によるマスク・フェイス
シールドの着用とこまめな換気



少人数での来場のお願い



検温の実施



マスクの着用、アルコール
消毒液利用のお願い



電卓・筆記用具
持参のお願い



ご不明な点、お問い合わせは
お電話で！

【電話】0956-22-2161
自動音声によりご案内しております。

第54回 地区対抗町内一周駅伝大会



日時：令和3年1月17日（日）10:00スタート
場所：総合運動公園グラウンド（スタート・ゴール）

使用者も、労働者も必ず確認、最低賃金
1時間あたり

793 円

※詳しくは長崎労働局ホームページを
ごらんください。

小値賀町へのふるさと寄附金ありがとうございます！

令和2年度も小値賀町に対しまして、たくさんの方々から多くのご寄附をいただき、誠にありがとうございます。いただきました寄附金は、町の様々な活性化のために活用させていただきます。

今回は令和2年11月に寄附いただいた方で、お名前等の公表を了承いただきました方を紹介させていただきます。

(敬称略・順不同)

お 名 前	ご住所
安 部 友 啓	福岡県
櫛 田 良 雄	千葉県
ハンマン宏美	神奈川県
田 中 芳 男	愛知県
奥 畑 智 之	福岡県
石 川 恵 利	大阪府
横 山 亘	東京都
中 塚 貴 之	滋賀県

その他70名の方からご寄附をいただきました。

令和2年11月小値賀町ふるさと寄附金合計
(R2.11.1~R2.11.30)

3,983,000円

令和2年度小値賀町ふるさと寄附金累計金額
(R2.4.1~R2.11.30)

24,864,000円

小値賀町ふるさと寄附金累計金額
(H20.4.1~R2.11.30)

52,831,176円

ありがとう (ツチカ!) (ハナ!)



ちかまるくん

はなちゃん

水道係から
お知らせ

1月の土曜・日曜・祭日の
当番給水工事指定業者は

九電工

(TEL 56-2384)です。

2月は

「有(有)出口建設」です。



住民登録人口

(令和2年12月20日現在)

世帯数 1,240戸(±0)	転入 4人
人 口 2,341人(-3)	転出 3人
男 1,082人(-2)	出生 1人
女 1,259人(-1)	死亡 5人

出納室よりお知らせ

1月は、
固定資産税 第4期
国民健康保険税 第6期
後期高齢者保険料 第7期
介護保険料 第4期
下水道料金 10・11月分
の納期です。

納期限: 2月1日(月)
口座振替日: 1月25日(月)

口座の残高にご注意ください。

養寿園へ

尾崎村 孝三 (香典返し)
下山村 良市 (香典返し)
下山村 勝宏 (香典返し)

森川元 武敏 (香典返し)
中元 藤春 (香典返し)
尾崎 孝三 (香典返し)

前田 孝三 (香典返し)
前田 孝三 (香典返し)
前田 孝三 (香典返し)

医療施設建設基金

下山村 勝宏 (香典返し)

小値賀町へ

ご寄附ありがとうございます。 (敬称略)
12月21日現在

社会福祉協議会へ

中村 兼利 (香典返し)
前田 孝三 (香典返し)
前田 孝三 (香典返し)
神川 知子 (香典返し)

お悔やみ申し上げます。	地区	亡くなった方	年齢	12月20日現在
笛吹村	森重之	令和2年12月11日	90歳	森武敏
中村	尾崎 孝三	令和2年12月11日	92歳	尾崎 孝三
班浦	尾崎 孝三	令和2年12月11日	83歳	中村 孝三
中村	前田 孝三	令和2年12月11日	74歳	前田 孝三

町のなんでもカレンダー

1・2月

日	曜	行	事	場 所・時 間	日	曜	行	事	場 所・時 間
1	金		2021年 元 旦		21	木	循環器内科外来(予約制) 雇用保険認定日(3型木曜)	診療所 福祉事務所窓口/9:00~	
2	土				22	金	泌尿器科外来 整形外科外来 牛市	診療所 診療所 平戸家畜市場	
3	日	令和3年 第73回小値賀町成人式		離島開発総合センター	23	土			
4	月	仕事始め式			24	日			
5	火	乳児相談		健康管理センター/9:00~	25	月	口座振替日(町税・料金)	出納室	
6	水	令和3年 小値賀町消防団消防出初式		総合体育館/10:00~ 街頭行進・一斉放水/11:00~	26	火	定期予防接種		
7	木	精神科外来(予約制) 雇用保険認定日(1型木曜)		診療所 福祉事務所窓口/9:00~	27	水	小中ロードレース大会	小中学校~笛吹商店街	
8	金	少年の日 3学期始業式		小・中・高	28	木	離島往診(大島)	和楽苑	
9	土				29	金			
10	日	大漁祈願祭(神事のみ)			30	土			
11	月				31	日			
12	火	定期予防接種		健康管理センター	2 月				
13	水				1	月	固定資産税・国保税納期限 少年の日	住民課	
14	木	離島往診(納島)		地区公民館	2	火			
15	金				3	水	巡回療育相談	健康管理センター	
16	土				4	木	雇用保険認定日(1型木曜)	福祉事務所窓口/9:00~	
17	日	第54回町内一周駅伝大会			5	金			
18	月	運転免許更新日		小値賀駐在所/9:00~11:30	6	土			
19	火	肝臓外来(13:00~15:30) 小児科外来(13:00~15:30)		診療所 診療所	7	日			
20	水				備 考				
<p>今月は固定資産税第4期・ 国保税第6期の納期です</p>					<p>司法書士開設日(毎月第2・第4週の月~水曜日) ・1/4(月)~6(水)(宮川先生) ・1/18(月)~20(水)(徳永先生) 農業委員会総会(下旬開催予定) 予定は都合によって変更することがあります。</p>				

新年あけましておめでとうござ
います。昨年はコロナに始まりコ
ロナで終わりましたが、一日も早
くコロナが収束を迎え、いつも
島の日常を広報誌に掲載できるよ
う切に願いたいと思います。全国
の医療従事者の皆さんに心より感
謝いたします。

編集後記



次回予告 1月24日(日) 13時30分 赤浜海岸
みなさまのご参加お待ちしております♪

小値賀町防災無線を電話で確認することができます！暴風時で聞こえない時や、
聞きそびれた時はお電話を(通話料がかかります) **TEL: 0959-56-3115**

とれたて情報満載♪小値賀町HPはこちらです!! → <http://ojika.net/>